中華郵政特准掛號立券

每逢星期六發行

全年五十二期
連郵費一圓五角
國外四圓
零售每份三分二

中華民國二十年十一月七日出版

生活

民國十四年創始

編行者
生活週刊社
上海華龍路環龍路口
電話 三一一六九

國民政府實業部商標局註冊 內政部登記

第六卷 第四十六期

小言論

（一）人民已經團結一致的表現

韜奮

常聽人說中國人民好像一盤散沙，但我們看到最近我國國民於東北國難發生之後，一致對日經濟絕交的情形與已有的結果，我們敢說人民已有了團結一致的表現。據可靠統計，日本近來因我國抗日運動激烈，在十月中旬日本停船之數量共達五百十九艘，總量爲二十萬八千六百八十七噸，預計至本年底，停船將達全日本總船舶噸量百分之六十，這便是日本全國的航業受到半數以上的影響了。又據另一消息，我國進口外貨統計，日貨原屬百分之三十，自暴日橫行，全國國民一致抗日，各海關進口稅收亦減少百分之三十，這樣看來，日貨進口，勢將絕跡。日本每譏誚我國之抵貨行爲有如小兒病，認爲是時發時輟的無意識的舉動，不料這次『小兒病』卻比從前不同，以『大人』自居的日本也不能不爲之恐慌了！

友人中有兩位的鬍子好像日本人的樣子，他們最近都有過這樣的經驗，有一次到汽車行裏去坐汽車，汽車行中人不許租用，他們提出抗議，汽車夫即在旁嚷着說：『阿拉勿要租把日本人！』還有一位朋友最近一晚因事坐着一輛租用的汽車經過靜安寺路，當時已過十一點鐘，電車已無，途中有兩個日本巡捕頭要想換上來搭油附乘一段路，汽車夫嚴拒急駛而去，回過頭來向我的那位朋友大發議論，說『如果是中國巡捕，軋軋勿要緊（軋即擠的意思），日本小鬼，阿拉勿可以，這樣大的國家受日本小鬼的欺侮，這是歐洲所沒有的！』這位汽車夫先生的高論固很有趣，而尤其可以注意的，是他的行爲乃出於本心，並沒有什麼人在旁指示他幹的。像上面的例子，就記者所聞見的，可謂不一而足，敢說中國人民未嘗沒有團結一致的表現。我們所深覺憤慨的是人民方面雖有了團結一致的表現，而在政治上對安內攘外負有重大責任者，反給人以把持權位不顧國族前途的印象。一般人民對於權位，本無所惜，不過必須以爲國爲民做出發點，平日在政治上的行爲及措施，予人以共見，認爲確是自我犧牲，亦誠爲國，並非爲親戚私黨爭權奪利，禍國病民，不但不反對，而且不勝歡迎，否則人民雖於威迫之下側目重足，亦自有其公意所在。

（二）誰的賣國主意？

十月三十一日晚八時半，太平洋國際學會中國分會以地位關係，宴請此次出席會議之各國領袖代表於上海福州路杏花樓，賓主到者五十餘人，席間有來賓現充陳友仁氏秘書之鮑明鈐君起立演說對於中日交涉之方針，其大意以爲目前中日兩國間之交涉不過三項問題，都不難解決：（一）日本在東三省敷設鐵道問題，據鮑君意見，以爲吉會路之建築係有條約根據（

本期要目

小言論
人民已經團結一致的表現 韜奮
滿洲能與亞爾二州相比嗎？ 實澄譯
廿一條可以承認嗎？ 硯卓
吉會鐵路之條約的研究 張楷綸
參觀國聯理事會見聞記 靜島
汪精衛氏訪問記 潮聲
歐遊鱗影（五） 惜風
信箱
留學日本時 鐵亮
嗚呼中國軍人之血淚！ 波影

？）。吾國不應否認。換言之，凡有條約根據者均應准其敷設。(二)鐵路平行綫問題。據鮑君意見，以爲解決之法有二：(甲)由我國與日本南滿鐵路共同商定劃一之運費，俾南滿路不致受我國平行綫競爭之影響；(乙)將東三省所有鐵路一律改由中日兩國政府合辦，如此則日本當不致再有不安。(三)商租權問題。據鮑君意見，日本苟能對於商租年限一層可以縮短，亦不難解決。鮑君繼述最近陳友仁氏東遊日本（聞鮑君亦係隨員），曾與該國當局有所接洽，備悉日本政府意旨所在，故廣東國民政府深信對於是項交涉，不無解決方法。鮑君言畢，舉座無不失色，尤以中國方面會員爲憤慨，已正式聲明此與中國民意相反。又聞鮑君言畢之後，日本代表某君曾即席表示，對於鮑君意見百分之九十均可贊同，並悉日本代表復約鮑君於次晨在華懋飯店作重要談話。

強綮吉會路是否有條約根據，本刊本期曾有一文發表，明眼人自能共見。況所謂『條約』云云，不出於我國貪官污吏之賣國秘約，卽屬於威迫簽字之亡國條約，均爲我國國民所不能承認。合辦卽奉送，鮑君以如此日人『不致再有不安』，可謂體貼備至！但中國未全亡，日仍難『安』，鮑君其如之何？鮑君私人的狂囈，原無指斥的價值，惟鮑君既係陳友仁氏秘書，並自己承認陳氏和廣東國民政府，國民却應加以嚴重的注意。報上屢載陳氏赴日的黑幕，尤以陳氏致幣原一電爲可疑，最近陳氏極力自白並無賣國事實，我們固望鮑君所言非陳氏的意旨，更非廣東政府的意旨，但蛛絲馬跡，國民不能無疑。我們所欲鄭重申說者，中國爲全中國人的中國，若以少數人瞎把中國出賣，這是全國國民所當共起反抗而至死不能承認的。粵方幾位人物到滬後的言論，頗得民衆的同情，我們希望他們對此事有鄭重坦白的聲明。

滿洲應與亞勞二州相比嗎？

袁道豐

這次暴日強橫，佔領我國領土，殘殺我國人民，摧毀我國精華，凡是稍有血氣之人，莫不髮皆欲裂，亟欲與日人決一死戰，以雪國恥。乃有少數國人以吾國兵力薄弱，不宜於戰，主張含垢忍痛，放棄滿洲，以饜日人的獸慾，而止其凶焰；然後再圖十年生聚，十年教訓，以備復仇。德國不是在戰後忍辱放棄了亞爾薩斯和勞倫二州（Alsace, Lorraine），而今已恢復了元氣，重與法國爲敵嗎？這就是他們所引的論據。（編者按，最近竟有我國某著名學者亦作此謬論。）

此時宜於對日作戰與否，這又是另一問題，非本文所欲論。然以放棄東北與德人放棄亞勞二州相比，却似乎有一辯的必要。

歐戰時，亞勞二州是屬於德國的主權，這是人所共曉的事實。不過亞勞德屬是經過了一次慘痛的戰爭纔領有的，並不是德人曾有過什麼歷史的權利。亞勞二州不是俾斯麥於一八七一年普法戰後由法人手中搶奪來的嗎？

亞勞二州和法國實有攸久的歷史關係。亞爾薩斯由一六四八年維斯伐利條約締結之日起便附屬於法。至於勞倫，十八世紀中葉屬於波蘭廢君斯達尼斯拉（Stanislas），斯氏爲法王路易十五的岳父。一七六六年斯氏逝世，遂將勞倫傳授法王。因此，亞勞二州先後歸入法國版圖。

普法戰爭的結果，法將亞勞二州割讓於德。唉！我們現在翻閱亞勞的代表在國民大會中的反對割讓的演詞是多麼沉痛淒慘啊！我們讀最後之一縷又多麼令人悲感無邊啊！

從那時起亞勞就爲德有，到歐戰後纔全部歸還法國。

由上所述，可知以滿洲比諸德人放棄亞勞是很明顯的錯誤。第一，滿洲完全是中國領土，居民也是中華國民，從未脫離過母邦，與數更領主者的亞勞二州，截然不同。(二)以放棄滿洲與德人放棄亞勞相比，豈非譬喻滿洲是吾國前時由日人手中奪來的？田中義一上日皇奏章中盛唱『滿蒙非支那領土』，已屬荒謬，而國人中乃有以德人放棄亞勞爲例，主放棄滿洲，不是更爲日人張目嗎？這又不是賣國言論之尤者嗎？

復次，無論是德人放棄亞勞二州，抑是法人放棄亞勞二州，他們都曾經窮年累月的肉搏，和費鉅大的物質犧牲後纔忍痛首肯接受的。但是我們中國對日曾發過一矢嗎？日兵一臨瀋陽，我軍便不抵抗的抱頭鼠竄而去，將錦繡河山及數千萬人民，拱手讓人。北非洲土人對歐洲帝國主義者的來侵，

侮知力圖抵抗，而號稱有數千年文化的我國人，竟如此的孱弱無恥，竟連土人都不如嗎？

如一時無力奪回滿洲，亦不應盲效他人的放棄亞勞二州以自掩其醜，應拿出奮鬪精神力爭，一時不得，繼續爲之，非流血到最後一滴，抵抗到最後一息，寧死不屈伏，寧死不放棄一寸祖宗留下的領土。

廿一條可以承認嗎？(上)

頌皋

日本向國聯理事會提出的關於撤兵的五項條件，其中最可惹人注意者，莫過於威迫我國承認關於滿蒙一切的條約權利。合法條約權利之應當承認和相互尊重，這自然是不消說得。并且中國始終未嘗不認這種條約所給予日本的各項權利，所以用不着列爲撤兵條約之一。至於一九一五年的廿一條要求中關於日本在滿蒙的權利之是否合法，此種條約本身是否有效，卻是關係很大的問題。如果我國誤認廿一條要求也同一般的合法條約一樣，以爲遲早有加以承認的必要，遂亦不加以堅決的反對，那眞是自甘亡國，自願把滿蒙變做朝鮮第二了。

要知廿一條要求是亡國條約，決非我國所能承認，便不能不把那個條約的來源和性質，分別來說明一下。第一須知廿一條要求之起源，始於袁世凱帝制發動之際。其時在民國四年，日軍攻下青島之後，不肯撤回山東內地駐軍。袁氏要求日軍撤退無效，日本卻早已窺得袁氏有稱帝之意，因此利用時機，突然於是年一月十八日向袁政府提出五項要求，強迫袁氏承認。這五項要求，共包括二十一條件，廿一條要求之名之由來在此。至於五項要求之內容，無一非侵害中國之主權，條件之嚴酷，遠勝於戰後之和約，實非任何獨立國所能接受。內中第一項要求承繼與獨佔山東方面之權利，第二項要求獨佔滿洲及蒙古方面之權利，第三項要求中日合辦漢冶萍公司，第四項要求中國允准所有中國沿海島嶼及港灣概不讓與或租借與他國，第五項要求袁政府聘用日本軍事顧問，中日合辦兵工廠，合辦警察，及要求享受長江各省的鐵路建築權等等。第二項對於舉世注目的滿洲問題尤有直接關係，我們不妨把那一項的要求，逐條寫出來。日本提出那一項要求時，開頭就說中國政府向來承認日本在南滿及東蒙兩部享有優越地位，因此擬定條款凡七，強求中國接受：（1）旅順大連租借期限，及南滿安奉兩鐵路期限，均展至九十九年；（2）日人在南滿及東蒙兩部當享有土地之租借權及購置權；（3）日人在該處當享有居住權與自由營業權；（4）日本在該處當享有礦山開採權；（5）中國不經日本同意不得向他國借款建造鐵路；（6）中國如聘用政治財政及軍事顧問，必先向日本商議。（7）吉長鐵路之管理權，委之日本，以九十九年爲期。單就這一項要求看來，我國如果

接受，已經足以滅亡滿蒙而有餘，如把其他四項要求一併接受，中國主權勢必斷送淨盡，不言而喻。那時候袁世凱接得了廿一條要求，實在是嚇得非同小可，只是怕人民反對，因此假裝鎮靜，一面派曹汝霖會同外交總長陸徵祥和日本公使日置益交涉，一面則願想利用英美的勢力，設法使日本讓步。無奈那時候正當歐戰進行激烈之際，英國自顧不遑，安有餘力來阻止日本的行動，美國的目光只注意於歐洲方面的事，并且受了日本的欺騙，對此亦無所主張，直待後來方有明白的宣言。尤其使人痛心的，袁氏個人正想交懽日本，實欲其稱帝目的，安有膽力和決心去拒絕日本的要求，白白的得罪日本政府。因此除了第五項表示不能接受外，對於其他四項要求（關於滿蒙的權利當然亦在內）一再讓步，始終不敢決裂。可是袁氏雖然讓步，討好日本，日置益受了日政府的訓令，却扳起面孔，一點不肯通融。雙方秘密交涉（在日使館秘密談判）至數月之久，還是不能滿足日本的要求。因此日本於五月七日用嚴厲的手段，對袁政府提出最後通牒，緊謂『中國政府之答復，實與日本政府之預期，全然相反！……日本政府爲維持極東和平與圓滿了結此項交涉起見，願將原案第五項各條件，除關於福建一點外承認與此次交涉無關，俟日後再行協商，帝國政府，既已如此退讓，中國政府自不得再加修改，應速行接受……如至五月九日下午六時，不接到滿意之答復，則帝國政府將有必要之手段，對付中國政府……』牒文之措詞，大概如此，可見日本實用哀的美登書來威嚇中國，務使袁政府屈服於暴力之下，接受這個亡國條約。可憐袁世凱接到此項牒文之後，依然沒有應付辦法。但他不僅應付日本，却很能應付當時的中國人民。他於接到最後通牒之先，老早知道日本對於第五項要求，可以讓步，只是暫時秘而不宣。同時却對中國人民說，第五項要求，實在不能接受，所以非加以拒絕不可，至於另四項要求，則察視形勢，既然如此危急，當然只可接受。那時候的人民，還不懂得袁氏的詭計，居然請求袁政府毅然拒絕簽字者有之，主張對日武力抵抗者有之。那位僅知安內而不知攘外的袁世凱，却又好像對中國人民說，愛國不嘗徒恃一時的勇氣。此次屈服於日本，實爲不得已的趨利避害的方法，如果人民愛國，何妨儲金以救國，徐圖抵抗之爲愈。於是全國風起，大家起而徵納救國儲金，以示真正愛國。（那時候我在某中學讀書，亦曾奉校長之命每日節省幾個銅圓，儲金救國）袁氏見應付國人之效驗已見，乃在總統府連日開會，最後卒決定接受日本最後通牒，而於五月九日午前正式答復日使，居然毫不知恥的對日本說，中國政府爲維持東亞和平起見，對於日本政府所提出的要求，除第五項中五個條件容日後協商外，其他均願應諾。并且還要說什麽『兩國親善從此益加鞏固』等卑劣無恥的話，藉以見好於日本。據稱關於第五項中五個條件，袁氏尚不願聲明『容日後協商』，陸徵祥也是不願如此寫法，只是曹汝霖甘受日置益之指使，大膽的添註這樣的五個字，遂致大錯特錯。當時陸徵祥通電各省，有『曹汝霖誤容數字，益費躊躇』等語。於是輿論譁然，攻擊曹氏之電，雪片飛來。這種媚外賣國的行爲，以視章宗祥之『欣然同意』，可稱是無獨有偶！

參看

國難與國貨

我們亡國滅種之禍，已在眉睫，救危唯一的武器，只有用極沉痛的精神，實用徹底的堅決的經濟絕交，抵制外貨，提倡國貨。天一味母，是國產調味品中最進步最優良的，色白質素，開胃滋補，鮮美絕倫。

發行所北京路慶順里

上海天一味母廠謹啓

各埠各大食物店均有經售

吉會鐵路之條約的研究

張•格•惟•

吉會鐵路是從吉林省城永吉，經過敦化，天寶山，渡圖們江而達朝鮮的會甯以抵日本海，聯絡我東北與朝鮮的一大幹線。從永吉到圖們江與朝鮮交界地方，計長四百二十五公里。吉會鐵路的使命，既然是在聯絡朝鮮與我東北，縮短由朝鮮與日本到我東北的腹心的時間與空間，以便軍事的，政治的，經濟的，毒花斯容易注入我腦髓；那末，吉會鐵路的關鍵，便在使南滿路與朝鮮的會甯路銜接。吉會路不從長春起而從永吉起，是因為早有吉長（永吉至長春）鐵路在。所以吉會路實際上是長會路，吉長路是吉會路的頭部，或者也可以說：吉長路是吉會路與南滿路的聯絡線。

吉長路在一九〇七年得到我國政府允諾向滿鐵會社籌借所需款項半數，自行開辦。其向滿鐵會社所借的款，即以該路產業及進款作擔保。借款還清期限，定為二十五年，在期限未滿以前，不得還清全款。像這些規定的條約，是叫做收買新奉暨自造吉長鐵路條款。

一九〇八年又訂新奉及吉長續約（其中關於新奉路的，此地不提）。一九〇九年並訂吉長鐵路借款細目合同。吉長路建築費四、三〇〇、〇〇〇圓，由中國政府向滿鐵會社借一半，即日本貨幣二百十五萬圓。該路的建築與管理，概歸中國主持。但總工程師與會計須由日人充任。前者由中國政府與滿鐵會社妥商派定，後者由滿鐵會社推薦我國委任。吉長路便於一九一二年全線通車了！不過這種合辦方式日人並不滿意。到二十一條件發生，日人便要求完全由日本政府管理。由二十一條件的要求，我國與日本於一九一五年五月二十五日訂立條約九款，其中承認，以『向來與各外國資本家所訂之鐵路借款合同規定事項為標準，速行從根本上改訂吉長鐵路借款合同』。因此於一九一六年成立改訂吉長鐵路草約，一九一七年，成立正約。六百五十萬日金（照舊約已付二百十五萬圓外，現付四百三十五萬圓）的新批借款，照九一•五折扣交給我國政府，借款年限，新訂為三十年。中國政府從此難得任命局長一人，而實已把該路在借款期內『委託滿鐵會社代為指揮經理』。實權均在日本人充任的運輸，會計，工務三主任的掌握中。三主任中並有一人代表該會社執行契約範圍內的權利義務。營業盈餘款項，須存置日本銀行，其淨利且須以二成分配於會社。那末，吉長路實際已脫離中國管理，完全日本化了！不過所謂『根本的改訂』，是根據一九一五年五月二十五日所訂的中日條約第七款。這個條約及換文我國已於一九二三年三月十日正式照會日本，聲明廢止（因此條約乃根據二十一條件），所改訂各節，自然也無效了。雖然日本也曾照會我國，聲明『斷難承認』。

至吉會鐵路本身的條約關係，在一

出品價目及郵費章程承索即寄上。

歡迎外埠郵購

消息一束

▲夾貨嗶嘰單特設廉價部七八折不等

▲國貨大衣呢陳列二樓雙幅每尺二元四角

▲各項皮領毛綫衫毛背心有大批新貨

▲男女新式衛生衫運動襪跳舞襪等

上海南京路石路口安蒜棉織廠報告

提倡國貨

中國人應絕對信國貨先用。

九〇七年收買新奉暨自造吉長鐵路條款第三款裏面，已有『……倘嗣後於吉長鐵路添造支線，或再接展，其建造之事，應歸中國政府自辦，如有不敷之款項，應向滿鐵會社籌措……』的規定。根據這個規定，便於一九〇九年乘我以『延邊問題』與日人締結關們江中韓界務條款機會，得到確切條文的解釋，該約第六款說：『中國政府將來將吉長鐵路接展造至延吉南邊界，在韓國會甯地方與韓國鐵路連絡，其一切辦法與吉長鐵路一律辦理，至應何時開辦，由中國政府酌量情形再與日本國政府商定』。由此我有代日本築吉會鐵路的義務了！不過『何時開辦』，我尚可『酌量情形』。此後日本注力於西進政策，擴張利益範圍於熱河方面，就是要求二十一條件

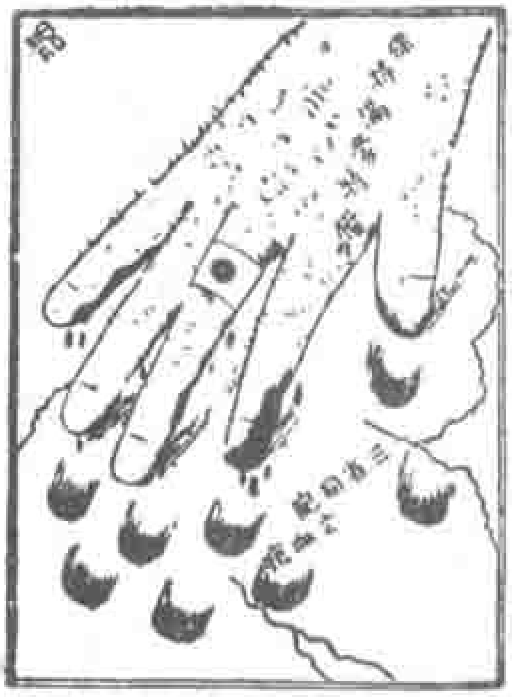

貪・婪・不・饜・

時候，也沒有提到吉會路。到了一九一七年，改訂吉長路約，又舊事重提，要求我國如延長吉長路或添設支線，須儘先向滿鐵會社商量借款。然而仍是空洞的借款優先權，不能使『何時開辦』可『酌量情形』的前約失效。不幸隨後有一萬四千萬日金大借款（即所謂『西原借款』）發生，其中有一項，係吉會路墊款，計日金一千萬圓。當於一九一八年六月十八由曹汝霖與日本特殊銀行團（日本興業銀行，台灣銀行，朝鮮銀行）訂立吉會鐵路借款預備合同。預備約成立六個月內，即以預備約爲基礎締結借款正約，並即開工築路。凡預備約所未規定的事，將來準照光緒三十三年十二月十日訂定之津浦鐵路借款合同辦理。一九一九年，雙方議訂正約，日本根據關們江中韓界務條款第六款，主張吉會鐵路的『一切辦法與吉長路一律辦理。』要求會計運輸兩主任須聘用日本人，工務主任亦爲日本人，並擴大其權限。中國代表則準照津浦鐵路借款合同，力爲拒絕。又加當時正是五四運動的時候，國人反日，達於高潮，正式合同，遂無法產生，所以吉會鐵路借款，始終未曾實現，所

提倡運動襪之原因

一、鑒於市上細紗襪原料之困難，使一般改變向來趨向；

二、本公司自紡自染原料，製成優良適用運動襪，貢獻社會；

三、運動襪軟暖耐穿，無退色等缺點，且售價廉宜無比；

四、運動襪尤合於軍事訓練，及強身強國之習尚所需要。

十六號女式每雙四角，五十六號平口每雙四角半，
九號翻口每雙五角，以上三種一律買一雙送一雙。

三友實業社　總公司門市部郵售部　上海南京路浙江路東

有借款預備合同，自亦無從發生效力。

然而吉會鐵路路線上，已築成兩段路，一是從吉林到敦化，所謂吉敦路；一是從天寶山到圖們江，所謂天圖輕便路。天圖路日人運動甚久，幾經挫折，卒於一九二二年十月由吉林省政府與飯田延太郎訂立天圖秘密合同。該路中日合辦，資本係日金四百萬圓。關於技術營業事項，須雙方協議，但專由日本方面經理。這個秘密合同，從未經中央政府認可，自然不能發生效力。

吉敦路雖已築成，並無正式借款，係由滿鐵會社承辦工程，該項契約，於一九二五年十月二十四日由我國交通部與滿鐵會社簽訂。工程承辦費為日金一千八百萬圓，利息九盤，嗣因不足，追加六百萬圓。該路工程頗劣，我方迄今猶未驗收，成一懸案。然該路主權屬我，墊款隨時可以償還。正式借款迄未成立，自無條約上的權利可言。

至朝鮮境內的圖們江輕便鐵路（自上三峯到會甯），亦早於民國八年築成。聯絡兩輕便鐵路的圖們江鐵橋，亦由吉林省與圖們江鐵路共出費三十萬圓，於一九二七年十月建成。所以吉會路已完成大半了。尚待建築的，只有敦化至天寶山一段，長約一百〇五公里。日人要求延長吉敦路到天寶山，已非一次，均未得允諾，今竟不宣而戰，整個佔領遼吉二省。據各方消息，日人已動工建築敦化天寶山間的鐵路，並將天圖改為寬軌，以竟吉會路全部工程。週溯過去所有條約，我雖允經吉會路，而『何時開辦』須『酌量情形』，日人何得用強迫手段自行動工？天圖築成，另有秘密合同，迄未得我政府承認，今如自行改建寬軌，同為破壞國際條約的行為。倘若日人以承認吉會鐵路為撤兵條件，我們應督促政府據理力爭，誓不承認。

旁聽國聯理事會見聞紀（日內瓦通訊）

偉偉

這一次日本進兵東北，我國政府派今年出席國聯會的首席代表施肇基氏報告於國聯，並請其主持公道。自九月二十二日起，國聯理事會專為此事開過幾次會。大半都是公開的會議，就是有一次，日本代表堅決拒絕旁聽，故臨時改為秘密會議。到場旁聽的各國人衆，及新聞記者，濟濟一堂，都已坐等多時，祇得失望而散，即我國代表團，及其他幾國代表，也都已出席多時，也祇好陸續退席。日人在國聯會裏態度的強硬，國聯之不得不依從強國，也可以見到一斑了。如果日方是有理的行動，何必拒絕公開會議？其對友邦輿論之畏懼，中情若揭。不然就是要想藉此人少的機會，操縱全局罷了。

有一樁事可報告者，就是我方代表在會場上發言，極能引起友邦聽衆同情。現在且舉一二樁事以告讀者。

中國首先創造：

都錦生絲織禮品

美術樣本 函索附郵 一角五分

總行 上海北四川路虬路南首

分行 上海三馬路石路東 杭州新市場花市路 南京門帘橋六三號 漢口江漢路一五三

古銅色鋼管床

圖五英尺每只三十四圓

曾造床八萬餘只 經驗豐富

經三十四次改革 品質超倫

大華鐵廠啓

總店南京路虹廟對面

老店江西路三洋涇橋

第一次開會時，我國代表首先朗讀政府來電，申述日方所佔的地方，及其在東北之如何橫行無遺。其次他即加他自己的評語，使聽者明瞭此事之如何重要。他說：『現時日方所佔據的地方，其面積等於英格蘭，加上蘇格蘭，加上愛爾蘭，再加上威爾司之疆土……』。這東在西方人的印象中，是十分模糊。所以我們的治亂存亡，於彼等不關痛癢。什麼奉天，吉林，長春，寬城子……在彼等的心目中，是毫無意義的。現在施氏用了這種眼前具體的比方，於是一般聽衆就恍然大悟日方這種舉動的重要了。這是他善於措辭的一點。

有一次日代表說：『現時大部份的兵都已退去，所餘的就是在奉天，吉林。及其他小的地方，有少數的兵士而已。』我國代表就說：『奉天，吉林，是我國兩個大省會。其重要自不待言。但所謂其他小的地方，是什麼地方？少數兵士，是多少人？省會固不必論，就是一國的小地方，豈能容他國的少數兵士隨意侵犯的嗎？』

我國代表發言的時候，態度從容，英語嫻熟。事前準備的語固不必說，就是臨時聽到日方發言後，列舉其不合之點，而加以駁斥，亦能中肯。且發音極清晰，出言極緩，語聲中又畧帶幾分情感的表現，聽者皆爲動容。事後多嘖嘖稱道不已。何況這次案件的發生，過不在我。我方理直氣壯，自然更能引起聽衆的同情了。

至於日方代表，形容委頓，言語支吾，而且發音極低，殆亦有愧於中，訥訥不能出口者。聽者雖傾耳凝神，屏息以待，仍無所得。每次開會時，必首先讀其事前所準備之法文稿，次即用英語談話。兩種文字，發音都甚壞，即在近處之人，僅够聽見，亦不解其所言爲何。幸會中有極好之翻譯員，每次朗朗翻譯後，聽衆方明白其所言之內容。最初兩次會中，綜括其所言，無非推諉未得政府之正式報告而已。其後數次則要求中日直接交涉，拒絕中間人之調查。這一類的話，疑怪其訥訥不能出口了。

兩兩相形之下，覺得我方代表，實在漂亮得多。而且我們是有理的一方面，做代表的人，也容易說話。理直氣壯，無所用其支吾掩飾。但是公理是一件事，外交的勝利又是一件事。在這種弱肉強食的時代，武力就是公理。而況國聯又是操縱於諸強國的手裏，因此我們對於這次的交涉，頗難樂觀。

現時國聯會中，五個常任理事，爲五強國代表——英法德日意。換句話說，就是國聯是在五強國的掌握中。我國新近被選爲暫任理事，在理事

英文

開明英文讀本　林語堂著　(一)八角五分(二)(三)各九角五分

新國民實用英語　周樹楠著　上冊六角

英文文學讀本　林語堂著　上下各八角五分

開明英文文法　林語堂著　上冊九角五分

英文法精義　葛傳槼著　實價四角半

開明英文選註　王文川註　每冊二三四分

少年英文叢刊　張沛霖註　每冊一角

世界著名短篇小說　謝頌羔編　(一)八角(二)八角五分(三)九角五分

英漢對照註

姊姊的日記　方光燾譯　實價九角

初戀　豐子愷譯　平本七角

茶花女　林語堂譯　平本七角

上海　廣州　北平　濟南　漢口

開明書店發行

日本侵畧我東北地圖

定價五角七折　寄費七分

蘇甲榮編製　日新輿地學社出版　上海亞爾培路寶隆坊十九號

四色印有附設成段出版過編本一圖可購四份
下編二十二份十圖五十份寄費一律加一

▲生活週刊社書報代辦部代售

中國地理沿革圖　實價三元五角

中華教科地圖　定價二元

實用中華全圖　定價一元

世界現勢地圖　定價一元

交通侵略地圖　定價四角

實業計劃圖　實價三角

北平都市全圖　定價八角

新上海地圖　定價九角

國內戰事參考地圖　定價五角

中華地質約測圖　定價八角

天文地理掛圖　定價八角

▲直接出版處函購定價者七折實價者八折▼

各埠代售處

香港民智書局　各埠大東書局　上海新新書局　商務印書館　虹口文華書局　南京共和書局　錫商務分銷處　蘇州振新書社　杭縣合作社　廣州共和書局　濟南教育行社　天津偶文齋　津保定書局　北平直隸書局　建設圖書館　張家口中華　漢口民智書局　蘆尼大東書局

會中。總算也有一席，但是不重要得多了。以一個以平等為原則的國聯會，而有這種畸形的現象，我們如何能希望他們主持公道呢？濟案之失敗，便是前車之鑒。這次我們在日內瓦的中國同胞對友邦人家及新聞記者會一再宣言，我們是信任國聯的。國聯每年花這樣大的經費，用這樣多的人，究竟牠的存在有沒有價值，這一次中日案件，就是牠的極好的試金石了——但是試不出金，我們又有什麼法子呢？況無論那一國，都是從本身的利害着想，誰真真因為別人的安危，出來說一句公道話？所以我們還是自己努力罷！這是我們唯一的出路啊！

我想外交上的勝利和失敗，外交官應當負責，但不是他一個人的功過。這種的結果，有許多份子以促成之。第一，國弱就處處吃虧了。其次，友邦的幫忙，也是不可少的。但是弱國的外交官，應當知道自己地位的重要及困難。要十二分謹慎，十二分努力。國際上應當得到的利益，不可一分退讓。一次放過，能將我國在國際上的地位提高一分，就是一分的事。

外交官不是容易做的。他至少須具下列的幾個條件，一旦國際間辦交涉時，他就能夠應付自如了。

（一）腦筋清楚。

（二）熟悉國內及國際的情形。

（三）態度穩定。

（四）有敏捷應付的手段。

（五）外國語嫻熟。

這幾條是最低限度的條件，缺一不行。所以我國政府，對於人選，要十二分審慎周詳。常看見派出洋的公使，或代表，竟然一句外國語都不通，其他的姑不必論。他們以為帶了秘書隨員，可以隨時隨地做翻譯。但像這次的交涉，其間沒有容秘書隨員作翻譯的機會。代表本身，要留意對方的談話，立刻準備好如何去應付，去答復。若是說話聽語的能力都沒有，就是有了其他的條件，也缺乏傳達及接收的工具了。

十月廿六日日內瓦

汪精衛氏訪問記

潮聲

自國聯休會，各方注意集中於上海之國內和平會議，而領袖粵方代表之汪精衛氏，尤為一般人所重視。記者亦於昨夕偕友人往訪於其寓廬，至則汽車盈庭（其庭甚廣），來賓濟濟。余等入，先由秘書彭學沛君出而招待，未幾汪氏出見，丰采猶昔，態度懇摯，語言尤娓娓動聽。友人某君遇而私語曰：『汪先生態度溫文爾雅，言語情致纏綿，無怪一般青年為之傾倒。』這幾句俏皮話，很可以形容當時汪氏談話神情。

余等見汪氏後，即叩以最近和會進行之程度，汪氏謂『和會前途倘可樂觀。最近幾天完全討論外交問題，因各方各機關送來建議書太多，真所謂積案盈尺

上海最高貴之 西餐館

茶點 西餐 價廉 味美

電話新號碼 九〇〇一〇號 華安轉接

中國歷代疆域戰爭合圖

一冊 五角

是圖上起五帝，下迄民國，於國土之分合，州域之變置，形勢之夷險，戰爭之策畫，開拓之次第，交涉之繁複，靡不一一備具，而古今對照，尤令閱者一目了然，每圖之後詳附說明，合計十餘萬言，俾讀數千年成敗興衰之由，瞭如指掌，而未來得失，亦可由是推之矣。

總發行所 武昌察院坡十八號 上海棋盤街寶善里 亞新地學社

，會議時，要參考宜讀，故所費時間很多，到今天才有了一個結束，可以分三點來說：（一）宣戰問題。大部分人民的意見，都主張對日宣戰，這種勇敢愛國的精神，值得吾人欽佩。但是此次暴日侵凌，係用不宜而戰的策略，完全等於強盜行爲，吾們應該隨時用捕盜的方法抵抗他，在當時就不應該不抵抗，假如當時不抵抗，而現在宣戰，萬一引起國際間的危險，吾們反而要爲戎首，這是使不得的，所以和議決定不宜戰，要抵抗。根據了這個原則，又議決要懲辦東北失地長官。（二）國聯問題。有許多人因爲覺得國聯無大希望，主張退出，但吾們以爲國聯本來不可恃的，不過於國聯固無多大利益，退出國聯，有什麼益處呢？恐怕還要失掉國際的同情，所以和會主張不退出的。（三）恢復蘇俄邦交。這本是另一問題，對於復俄邦交，現在認爲尚非其時。」

汪氏又說：「外交問題總算告一段落了，明天起要討論到政治問題。在沒有結果以前，恕我不能一一詳述。但有兩點原則，爲吾們（指粵代表）所欲堅持的：（一）以後政治的領袖，要以富有德望及政治學識的人擔任，至少也要做到不是現役軍人擔任，其制度要和法美兩國的總統髣髴。（二）以後政府的各部部長，要延攬國內眞才加入，不限於黨。立法監察兩院的委員，要多加民選分子，萬不能由政府指派。這兩點關係民治前途，非常重要，而欲免後來的糾紛，尤其非如此辦理不可。」談到此地，胡漢民氏有電來邀汪氏去，吾們就告辭而出，晤自粵來滬之第二屆中央委員某氏，他對於和會前途之觀察，與汪氏微有不同，據說『京方推翻港粵會議時所決前提，將來議到政治爲務，不免糾紛，殊抱悲觀。現在國難臨頭，不顧和平，即非人類。將來負破壞和平之責任者，亦決無好結果，吾人希望他們總不要走上這一條絕路』云云。

十月廿一日上午記。

社會學概論

高田保馬著
伍紹垣譯

本書爲高田保馬氏名著之一，內含：第一篇社會學第二篇社會之形態第三篇社會之相互關係第四篇社會之結果等。理論純正，見解獨特。著者在本書自序中曾稱：「我的社會學研究，在以前著社會學原理時，與現時則無顯著之變化。但此處不是前者之縮本，是一種新的著述。——執筆之動機有三：第一關於前著未完全濃示之社會學方法論欲以私見表示其概略，第二論理前著者略之二三問題，第三關於社會學問題之設定在前著者發表以後有多少變化願將自己見解說明。」觀此，可知爲書之價值，爲治社會學者不可不讀之本。

大洋一元六角

華通書局發行

啓文絲織廠

美術風景
五彩花卉
名人照像
古今字畫

美觀！

高尚禮品

最低價目 每幅一角

發行所 上海北四川路寶路南面
杭州大世界對面
南京淮清橋國貨陳列館
廣州永漢北路
香港皇后大道
郵售部 上海西門洵沙場

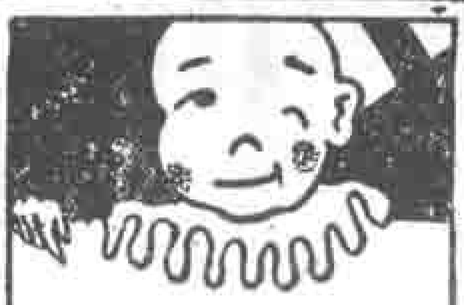

名人尺牘

歷代名家尺牘	八冊	二圓八角
唐宋十大家尺牘	十二冊	一圓五角
明清十大家尺牘	十二冊	一圓八角
近代十大家尺牘	十冊	一圓八角
歷代名媛古艷尺牘正續	二冊	五角

上海文明書局發行

保管箱出租

地基高爽　建築堅固　取置便利　租費低廉　如以原件委託保管　取費格外優待

上海女子商業儲蓄銀行儲蓄部啓

電話　九四一四〇　四線轉接各辦事室

一日一錢，
千日一千，
繩鋸木斷，
水滴石穿！
（古諺）

聚興誠銀行　儲蓄部

漢口歆生路

中華書局
新出版

近代世界外交史

著者留歐有年，專攻外交，回國後，歷任南北各著名大學教授

張安世著

精裝一冊二元
並裝二冊一元五角

，本書即本其經驗，參考中外書籍數百種，編著而成。全書自法國大革命起，至歐戰後止，約二十萬言。著者以為國民革命以後，外交為急；而我國向來有一傳統之言，以為「弱國無外交」，實助長民族之惰氣。故書中對於描寫弱國外交，極為注意；蓋著者以為不但是外交只有弱國可講，而且是弱國只有外交可講。故書中對於革命後之南美，獨立時之比利時、意大利、德意志、埃及等國的外交，無不加意描寫；而對於歷次大會議等，亦均詳細敘述。當此革命外交時代，凡國民及黨員，均應一讀此書。

國防與外交……謝彬——一冊——一元
美國與滿洲問題……王光祈——一冊——四角半
辛亥革命與列強態度……王光祈——一冊——三角半
中美關係紀要……薛典曾——一冊——四角
中德外交史……薛典曾——一冊——四角

三國干涉還遼秘聞……王光祈——一冊——三角
中國喪地史……謝彬——一冊——四角
華盛頓會議小史……周守一——一冊——一元五角
戰後列國勢與世界外交……張余石——一冊——五角

（生31）

上海鴻興織廠出品

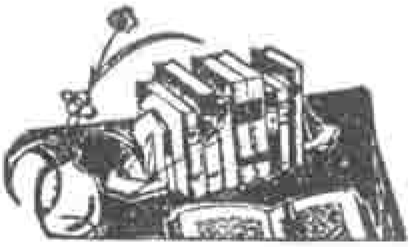

代辦歐美書籍雜誌
手續簡便
時間迅速
節省經濟
服務週到

環球書報雜誌社

立信會計師事務所附設會計函授學校招生

本所為便利各地政府機關職員及職業學校學生補習簿記會計以資實用起見附設本校開辦以來已屆一年平日教授務求認真務使學習者得最明確之理解最純熟之技能迄今入學者計五百餘人畢業者亦已達一百餘人現在續行招生如下：

初級簿記會計科計分 中文組及英文組

高級會計科 公司會計科 銀行會計科

學生可以按照本人程度選習課程詳章函索即寄

校長潘序倫 校址上海江西路四五一號 電話一九六一六號

德園鷄場

開辦最早 成績最著

上海江灣

附設

德園家禽專科學校招生

本場以最老資格用最新方法函授養鷄

章程函索即寄

家禽月刊

本場為聯絡海內外養鷄同志促進中國養鷄事業起見發行

介紹最新的養禽方法
貢獻本場經驗交換技術
材料豐富實為研究
家禽唯一完善的讀物

全年十二冊國內連郵一元國外加四

The Standard Poultry Farm
KIANGWAN - SHANGHAI - CHINA

軍事訓練用書

訓練總監部審定

抗日救國人人應讀

上海四馬路及各省

大東書局發行

歐美各國青年軍事訓練和國家總動員 石磊著 首述各國青年軍事訓練及列強軍事教育，次論其訓練方法，並就各軍事訓練之實際工作，國家總動員之意義和內容，加以具體的分析研究，以促國民之取法。一冊五角五分九折

國民軍事學 精裝一冊一元二角九折

國防與物資 精裝一冊一元五角九折

軍事學問答 一冊三角五折郵費外加

歐遊隨影 (五)

浩風

最近因爲日侵凌，外侮日亟，一般人已感到國民自衛力的薄弱而主張實行徵兵，俾全國民衆均能得軍事訓練和軍事的技術，以捍衛國家，徵兵制度於今日的中國不僅是爲暫時防禦日本，實在由各方面看來，都有常設的必要。

徵兵這個制度，現除英國外，幾爲全歐所採行。就是不實行徵兵制的國家，人民也有服兵役的義務。原因在現代國家的組織方面，納稅和服兵役已成爲國民最重要的職責。所以平素募兵的國家，如值國防危險時，便立即實行徵兵，以固國防，俾人民能盡其國民天職。歐戰時，素來最痛惡徵兵的英國也因軍事環境所迫，斷然採用徵兵制度。

徵兵制度究由何時產生的呢？有人說最先實現於法國革命國民協會時代，其實最早實行的是普魯士。當一八〇七年拿破侖雄飛全歐，打得普俄軍隊落花流水時，曾佔領柏林，幾奄有普魯士全部。普王乞和，與訂梯爾喜條約(Tillsitt)。拿翁爲防止其復興計，祇許他備有四萬軍隊。時普國陸軍總長薩爾諾斯(Scharnhorst) 力謀解脫此殘酷限制，便重整軍隊，制立人民強迫服兵役制。我們今日所見的徵兵制就是由那時開始實行的。這不僅於拿破侖的最後失敗有極大的貢獻，就是於普人民族意識和衛國觀念的發展也有莫大的影響。

後來普國西隣法國也曾採行徵兵制。但因當初未嚴厲施行此制度，所以境遇好和家產富的壯年，能免服兵役或出資僱人代服兵役。一八七〇年普法戰爭的結果，證明了徵兵制的功效，於是採用此制者益多，而法人也就無分貧富，無分黨派，都須強迫服兵役了。

如今行徵兵制的結果，德法人民之富於尚武精神，竟有如此駭人聽聞者。德國的青年不僅喜習舞劍及其他暴烈的運動，抑且舞了劍後和運動了後要傷痕愈多，纔愈得親友們敬慕，少女們敬愛。在法國此風雖遜於德，然亦甚盛行。假若一個青年到了二十一歲成年時，往陸軍身體檢驗處，被拒絕給與服役許可證，這於他絕不是像國人所想像的是一種福樂，因爲而避免痛苦生活，實在是一種令他難堪的恥辱。以後同鄉人士莫不街談巷議，滔滔而談，一若他做了強盜似的！甚至他就想結婚的話，青年婦女都不敢許諾而有所躊躇呢。

徵兵制於國人的體格和精神既有許多良果，所以歐洲各國都不願廢止此勞民傷財的制度。即戰後受凡爾賽條約束縛而被禁止徵兵的德國，其有名大將細克篤 (Von Seekt) 倘主

本社應時代需求
用最新方法函授養鷄
章程函索即寄

養鷄雜誌已發刊三年
全年十二册 壹元 (國外加四)
上海江灣北浦橋三號 中國養鷄學社
CHINA POULTRY INSTITUTE
KIANGWAN, SHANGHAI, CHINA

生活週刊社代定

鶴牌

衛生衫褲
鶴牌衛生衫褲
柔軟適體溫暖
五和織造廠出品

自由農場
A字消毒牛奶
地址 上海滬西勞勃生路一六八號
電話 三〇四二〇

中國空前第一發明
震旦 鷄球牌
藥沫滅火機

勝天烈燄 霎時撲滅
代價低廉 保障無限
經中華救火會檢驗特給證書
說明書函索即寄
震旦機器鐵工廠出品

張將來在職業兵制外，行相對的徵兵制呢。

由德法兩國實行徵兵的良果所昭示，我們覺得吾國實行徵兵制確是迫不及待之圖。何以見得呢？第一，中國民衆毫無組織，已若散沙，若想把他組織起來，徵兵制是一個最良的工具。當然，在未實行徵兵制以前須造就戶口調查和加緊行政組織。第二，國人對於愛國衛國觀念尚未普及，徵兵制爲薰陶此種意識的最良方法。第三，如國人均受有軍事訓練及相當的知識，則野心軍人自無以施其技倆，而內亂可除，政治可上軌道。同時人民既有自衛能力，一切匪患均易撲滅。第四，中華民族元氣至今已達衰減之境，如最近諸疏繁興，逃避租界者不可勝數，若在徵兵制度之下，則人人有禦侮之強迫服役義務，避匿必干犯刑章，於是外侮之來，人人皆須馳赴沙場，而衰頹之民族元氣或得因徵兵制而逐漸振作。第六，服兵役能增強日見孱弱之國人的體魄。

有此數因，所以採行徵兵制實是中國救亡之一道。我們絕非僅因中日問題而談徵兵，要爲救國救種而徵兵。現在的問題是救中華民族整個種族的問題。我們不常聞帝國主義的毒辣政策是亡人種族嗎？

乒乓的脫膠問題

(一)膠的脫不脫，全在所用之膠水濃或淡，

(二)膠水濃，則溶合深，故不易脫，但損傷球質亦多，比較不耐用，

(三)膠水淡，則損傷球質少，故耐用，但有脫膠之虞，

(四)連環牌標準球，所用之膠水，濃淡適宜，故耐用而不易脫膠，

上海 南京路 香粉弄內 本公司事務所

及上海市商會 國貨商場 本公司門市部

陳列乒乓球 一百數十種 歡迎參觀

中國乒乓公司謹啓

勤儉誠勇潔是敝廠的廠訓因為全體工友和職員都切實的履行着這廠訓所以對工友們的自身都得到安居樂業之實惠對于廠內的工作尤其是真實精美故出品較之任何製罐廠分外優良出貨更為迅速倘荷

駕臨接洽請至江西路營業部

上海康元印刷製罐廠

營業部 江西路一二一號 電話一七四九四

製造廠 [illegible]路九六五號 電話五〇四八一

五磅紅聽福字餅乾

上海南京路

泰康食品公司

神經衰弱與梅毒之關係

于右任先生題簽

陳垣先生題詞

林森先生題詞

黃炎培先生題額

內容：豐富發明根據學理剖解梅毒與神經之根本關係并確示花柳病豫防法患者得此獲益無窮健康者亦可防患於未然各界人士皆有一讀之必要

裝釘：精美洋裝金字封面上等道林紙

代售處：生活週刊社 上海華龍路環龍路口

大東書局 上海四馬路

開明書局 上海四馬路望平街口

及各大書坊

僑籍

留學日本時

健英

編者先生：這是我兩年前留學日本時，從橫濱到西雅圖Seattle途中所遭遇的一回事。可見我們中國人在日本，處處受他們國人的欺侮和壓迫，言之實足痛心！

橫濱到西城，舟行須十六天，我所坐的，是日本郵船會社所行駛的鐵浦丸，在日本可算得最大的一艘商輪了，當鐵浦丸在橫濱啓行的那天，日本人來搭的總共有三百多個，此外祇有一個西班牙人，三個美國人，和我同我的同學張君兩個，我們坐的雖都是頭等艙，但搭客名單上却列我和張君於最後，這分明是表示弱國不可與同等的意思，豈不可恨？

舟抵英屬加拿大的維多利時，因英人禁止華工入境，所以我和張君不能上岸，其實我們中國人的容貌，與日人有什麼分別？但我們兩個須悶坐舟中一晝夜，眼看他們日本人一個個的嘻笑出入，毫無拘束。又將至西雅圖時，美醫下船檢驗眼睛，輪到我們兩個，船上的理事長日人津義一郎就在醫官面前說：『他們是支那人。』意思是叫他特別的要注意，幸而我倆並無眼病，因此沒有受拒絕入境的苦楚。聽說如果中國人被查出患沙眼的，醫官倒可以用方法去疏通放行，而船上的日本高級職員，却常常要從中作梗，提出反對。這樣，不是有意和我們中國人為難，是什麼？

到西城的那天，適值美總統威爾遜誕日，各機關都放假慶祝，停止辦公，那專管外人入境事務的檢查所 Immigration Service，自然也循例休息。却不道因顧憐日本人無處多宿一宵起見，竟爾特別破例，下船工作，同時日本領事、也趕來照顧，所以一剎那間，這三百多個日本人都得上岸了。當他們走了之後，檢查員纔笑着對我們兩個人說：『今天因本所放假，請在舟中多住一夜，明晨到本所檢查後，就許你們入境，對不住！』說罷去了。我倆驟聞此訊，彷彿澆了一盆冷水在背上，呆呆的你望着我，我望着你，說不出一句話。自思弱國的人，不能與強國國民相比較，也只好忍氣吞聲，冷清清獨守艙中。正在自怨自艾，一籌莫展的當兒，理事長叙來對我倆說：『方才和檢查員商量，可以許你們今晚上岸，快快帶着證照跟我去罷。』我倆以為頭等搭客，或者可得檢查員的另眼相觀，便與匆匆的從之不疑。豈料一到所中，見各公事室都已關閉；而所謂檢查員者，也一個都不看見

國產搪瓷營業所

精製各種 搪瓷招牌

花樣新穎 美觀耐用

總所 上海愛多亞路六十四號 電話

借錢方知有錢樂
莫待無錢想儲蓄

浙江興業銀行支行

特別儲蓄存款

期限最長一年
但可隨時付清
既享活期便利
又得定期利益

，這分明是已經停止辦公了，正想詢問理事長，忽然對面來了兩個僕役，把我倆引到樓上的一間小室裏，這裏邊早已坐着許多衣冠不正的我國同胞和印度人，大家對着我倆好笑，當時我倆尙冀檢查員來驗看護照後，就可出外，那知細看壁上所懸的規律，才曉得這樓上原來是外人入境樓留室 (Detention Station)！凡是外人入美，未得檢查員察驗明確者，都要樓留在這裏；旣入之後，就好比坐監牢一般，失去自由，我倆到此乃如大夢初醒，知爲理事長所騙，不禁憤恨交加，但亦無可奈何！

在樓留室裏，照例要把各人身上所帶的東西細爲查驗，一一取去，我倆自不能例外；幸而監守人尙屬好說話，所以僅被他取去小刀鋼筆及信件等物；又將我倆姓名記錄在卡片上；然後引我們去吃晚飯，每人備有牛肉一盤，鹹魚一碟，白飯一盆，紅茶一杯，都是粗劣不能下咽。吃畢又領導我們到宿舍裏去安息，這宿舍縱橫不過二丈多長，內有鋪位三十隻，每隻寬不到二尺。我們進去時，已有衣衫襤褸，舉動縮瑟之吾國同胞二十多人在此，這夜我目不交睫，悲憤塡膺。悲的，悲祖國國勢的不振，致受此特殊待遇——對日本人則無所謂停止辦公，仍照常下船工作，對我們中國人則絕對不許通融，又日人可在船上驗照，而我們卻要到所請驗；這都是國勢淩弱的緣故。恨的，恨日本船對待華人搭客的手段太辣，如果理事長不來騙我倆上岸，容我倆在船上歇宿，那就不會受此恥辱和苦楚了。

誠然，樓留所的慘酷，旣和監牢一般，我們處身其中，極應該深思默慮，勿忘隨後之努力雪恥；豈料同處一室的我國同胞，竟鬧紛陂叫囂，毀瓦畫墁；非但不以被拘爲辱，反而引爲大樂，眞是極可痛心的一回事！但是反轉來想一想：他們拋棄妻子，遠別父母，離鄉井，入異邦，倘受驚濤駭浪，備嘗千辛萬苦，來求升斗之食，情形也覺得十分可憫了。再回頭看一看祖國朝野上下，肥己害公，醉生夢死者比比皆是，又那裏曉得海外有所謂樓留所的？更那裏曉得見海外同胞慘受痛苦的呼聲呢？此外若我國派往海外的外交家，大都是養尊處優，奢繁文縟，從來不肯稍微用一些心，來解放這華工入境條例的束縛，不覺又是一陣痛心！

翌晨，我倆起視各處，才知所中一半爲女樓留所，一半爲男樓留所；所有窗門都用鐵網圍牢，總門更下了一具極堅固的鎖，以防逃脫。室中塵垢寸積，污穢不堪；而尤以華人所住者爲最：痰唾啊，火柴梗啊，煙灰煙屁股啊，散佈地板，隨處表現出國人

新知書

小朋友地理 上 二角五分
小朋友地理 下 二角五分
小朋友語典 二角五分
小朋友醫術 朱雨尊 實價二角
小朋友常識 實價二角
小朋友創作 上 二角五分
小朋友圖畫 下 實價二角
小朋友辯論術 朱雨尊 二角五分

肺癆病特效藥
肺形草
主治
多年肺癆 新久咳嗽
吐血咯血 痰中夾血
潮熱盜汗 久咳失音
乾血女癆 百日童癆
天德醫室總發行
上海石路新華慶里
每盒二元
每打廿元
謹防假冒

科學的國產藥
利服爾 與 立勃絡髓
此二者皆補血強壯之特效藥
福康西藥店發行

懶。惰。的。天。性。，所以。更。給。外。入。瞧。不。起。；有時已深夜，我們的同胞倘喜高談濶論，唱歌跳躍，卒被監守者出來干涉，日必數次。這種情形，當然也很使我看了難過，這大概是教育問題。鐘鳴九下，乃豪豬查員招往樓下，很和氣地詈問數分鐘，就放我倆出外，這時彷彿得了皇恩大赦一般，立刻離開牢籠，急忙乘了電車到施城。至今回念當時的苦況，猶有遺恨咧！

健英，十月卅一日。

嗚呼中國軍人之思想！

波影

編者先生：我校新近聘請的軍事訓練主任C先生，於昨天下午蒞校向軍事訓練特別班訓話。我是參加該班的一份子，所以就按時前去聽候訓話。

現在讓我先把C先生向讀者介紹一下：C先生從前非但曾經擔任過××軍官學校的校長，並且曾經榮任過師長。這次因憤於國難，慨然允許義務的擔任我校軍事訓練主任。

我在教室內悶坐了約三分半鐘，忽然聽到軍事教官王先生高呼了一聲『立正』，接着就看見C先生步進教室裏來了。

X先生開始就說『創辦軍事訓練特別班的意義』。他說的話很長，我不能完全記得了。我所記得的有下面幾句很重要的話。C先生說：『……在我們中國研究旁的科學，對於國家及社會是沒有什麽用處的。不要說在這個××大學畢業，就是再到歐美各國去留學，得到博士回來，若有人情或朋友幫忙的，還可以在社會上幹點事體，否則不過當個教授……至於研究軍事學的，只要有天才，將來就很容易發展。譬如，總司令A先生，他達到現在的地位，不過幾年功夫……所以在我們中國還是研究軍事學的人，對於國家及社會有點益處……』

我聽了不免發生下面的兩個問題：（一）創辦軍事訓練特別班的目的，難道是為了我們將來容易發展起見的嗎？（二）我們中國的軍人，數逾幾百萬，每年用於軍隊的金錢，約佔國家收入百分之九十幾。請問國家及社會究竟得到什麼益處？

我們這次參加軍事訓練特別班的目的，並不是預備將來升官發財，而是預備參加將要爆發的『中日戰爭』。換句話說，我們是決意犧牲我們的性命，去救這個將要被日本滅亡的中華民國。若是為了我們將來容易發展起見，那末這個軍事訓練特別班又何貴乎有？再除了孫中山先生所指揮的幾次起義，以及民國十五六年間的北伐外，我們就很難再舉出一個例子來證明中國的軍人是確實對於國家及社會有益處的。

波影，十，廿四。

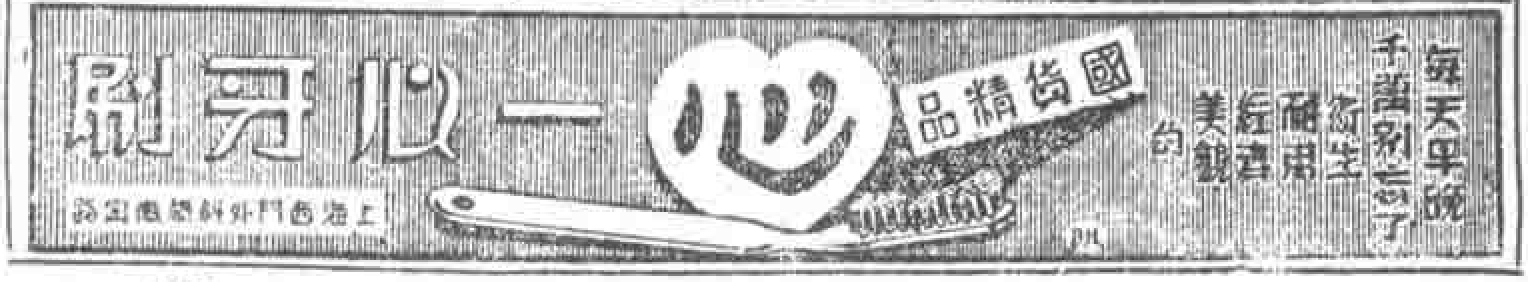

本社收到水災賑款第十次報告

（十月二十一日至二十八日）

嘉興化育女校 一千〇九十六圓四角四分 民立中學師生一千圓 五□居士 三百圓 晶江醫學校同庭全體 二十四圓 勝先中學注日春湖 十六圓九角 張學斌 十圓 鄒少華 倪昌時 俞君直 陳立業 以上各四圓（以上十戶均由捐者指明逕交朱子橋先生親收） 青立祭路中學師生 三百三十七圓一角四分 第一集團軍總司令部軍需處同人姚慶公案堂 一百十三圓三角三分 無錫中學輔仁經緯學校 四十一圓八角八分 周雨慶 廿一圓二角八分 郭俊卿 孫德士曹雲鵬古佚 以上二戶各捐洋二十圓 和記 何學淳 以上二戶各捐洋十六圓三角 鄒福縣 十五圓 顧嘉其 浦口求益新鎮學校全體學生 楊振武 以上三戶各捐洋十圓 歸慎松 八圓五角一分 李南生 邱九疇 林厚山 葉逸山 以上四戶各捐洋八圓一角五分 徐紹周 六圓 陳國璜 胡忠銘 吳鼓石 以上三戶各捐洋五圓 仙霞嶺鐵公合同人 四圓 陳清瀛 李蘇昌 吳家凱 傅鐵樵 蔡衡生 以上五戶各捐洋三圓二角六分 徐三仁、吳心田 荊虞 以上三戶各捐洋三圓 無名氏・韶州無名氏 顧召恒 王國奉 鄭鴻民合併 以上四戶各捐洋二圓 盛鍾榮 一圓三角八分 沈鑑清 一圓二角八分 孟毅鉞 一圓 趙春慶 八角 多蓮生 五角 許寶璣 二角七分 蘇阜青局 一角 衢江私立女子職業學校 （吳寶英，李在鏞 以上各一圓 鄭佩英 楊賓觀 以上各五角 劉芝鑫 鄧翼英 以上各小洋六角 陳文郎 黃則銳 錢錫濃 梁義麟 沈桂琴 蔡君稷 徐綺珍 以上各小洋四角 錢鳳翔 金麗娟 錢克勛 王芳珍 胡家瀛 周敏 鍾筱湘 羅淑芬 胡之瑋 李淑德 沈苡龍 章蘊珍 以上各小洋二角 關書綱 三角 無名氏 銅元二枚 共計合大洋九圓零七分）

本星期共收洋三千二百零七圓九角八分，連前共收洋壹萬伍千壹百貳拾叁圓壹角貳分。除化南女校等十戶，依捐者指明，逕交朱子橋先生親收外，餘均逕交王一亭先生核收，並取得正式收據存查。

更正 本刊第七次報告，有東海中學鄉村師範實驗小學經募七十圓，此款係該校學生捐助，並非經募，特此更正。

三陰瘧疾丸

專治一切新舊瘧症

集成藥房發行

上海南京路一六六号

電話九一一四〇

米

衛生米 保持蛋白質維太命燐鐵等成質富於滋養功能避免腳氣病家最宜

白米 機器碾磨提淨碎雜質地純良潤香適口

省煩 電話通知不計遠近當即送上[illegible]

萬昌米號

上海北四川路狄思威路兩首永安里口電話四四六〇三號

二個難題的解決辦法

要不費時　而能得

要省金錢　滋味精美

要合衛生　的肴饌

飲食內無論尋常菜蔬，拌入少許味精，山餚亦成珍饌，毫不費時。調和羹湯，不用宰殺雞鴨，能加入味精少許，即鮮美異常，極省金錢。用科學方法在麥精中提取品粉，而成味精，潔純味鮮，最合衛生。

佛手商標

提倡國貨

天廚味精製造廠出品

國內外各埠南貨食物商號均有出售

生活國難慘象畫報 (四)

在東大營被日兵解除的中國兵槍械，檢點給日兵。↑

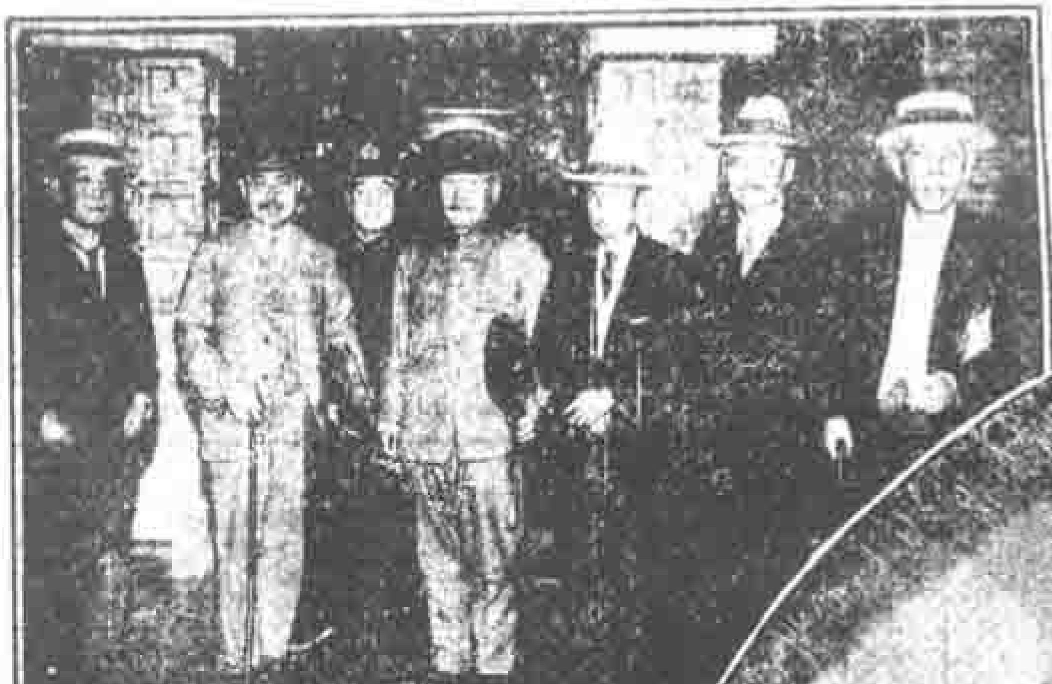

關於滿洲事變之日本重要閣議後—九月二十四日夜

依次向左

安達謙藏—內務大臣

渡邊千冬—司法大臣

小泉又次郎—遞信大臣

南次郎—陸軍大臣

安保清種—海軍大臣

幣原喜重郎—外務大臣

町田忠治—農林大臣

又一個不幸者，被日兵指爲炸破路的死鬼。↑

本社收到衣被第二次報告

（十月廿一日至廿八日）

復旦大學學生一份子 捐助 法蘭絨西裝一套(三件) 學生裝一套(三件) 西裝褂 二件 背心 四件 西裝褲及短褲 十三條 各種西裝襯衫 十六件 童子軍衫 一件 西褂 一件 毛襪 五雙 絨綢 五尺 共計五十二件 馮某處 小被一條 貢鍛被 女絨背心 一件 絨線衫 一件 單衫 一件 絨棉襖 一件 嗶嘰大衣 一件 襪 二雙 共計七件

以上均送交上海籌募各省水災急賑會檢收，並取得正式收據存查。

本週要聞

自十月廿九日（星期四）至十一月四日（星期三）記者

本星期的時局，日本在遼吉黑實行其侵佔之迅速積極，與我國所謂和平統一會議之暗礁荊棘，滯緩消極，恰成反比例，此實極可痛心之現象。據調查日軍現在東北佔據並強迫改制之縣鎮共廿七處，並已就地籌餉。國府根據國聯議決案，已派顧維鈞，張作相，張羣，與臧式毅，羅文幹，湯爾和，劉哲爲接收東北委員會委員，並指定顧爲委員長。但我方照會日本如限撤兵，已被拒絕。滬和會因中央發電稱『斷無以十餘人在上海商談卽可決定全黨全國大計之理』，陷入僵局，據粵代表二日對各記者談話，謂倘使蔣踐前言毅然下野，擬請任國防委員會主席，一則國難當前，國防爲重，一則不致用違其才云。

◎臨時加入的消息　四日訊，白里安致日代表芳澤書，駁復日政府十月廿六日聲明書，謂日所提基本原則，中國已給充分保證，促其撤兵。所謂基本原則，據說(一)雙方不侵略，(二)尊重中國領土完全，(三)禁止仇視運動，(四)保護在滿日民，(五)尊重日在滿條約權利(備付仲裁)。國聯有在巴黎提前開會說。陳銘樞三日到滬解釋誤會，六次預會四日開。

施代表復本社電

本社曾以鼓勵其代表在國聯爲國努力，曾致電施代表，十月三十日接到施代表由日內瓦拍來復電，錄如下：

「生活週刊社鑒：謂荷激勵，至深感佩，當盡力，期達目的。施肇基。」

瓷牌

中華琺瑯廠承製

發行所——上海老北門大街

門市部——小西門蓬萊市場、天后宮國貨商場

第一廠——小西門外迎勳路

〈五鶴商標〉

▲本刊啓事

本刊所用新聞紙，向定購自瑞典，茲以天章國產白報紙，一再改良，發售新出品，尚可試用，本期起除銅版插圖仍用瑞典紙印刷外，一部份已採用天章國貨報紙試印，以示提倡，然深盼其精益求精，以塞漏卮，不勝企幸。

小言論 第一輯

一册實價八角　掛號寄費國內八分半　國外五角

生活週刊社發行

中國唯一的經濟刊物

銀行週報

民國六年創刊

每星期二出版

全年五十册　零售每册一角五分

預定半年三元全年五元　國外郵費另加

總發行所

上海香港路四號銀行週報社

電話　一四○○三

代理處　生活週刊社及華書商務印書館

聘請抗日事務主辦人

本會救國團現擬聘用事務員一人，專辦理抗日救國事務，以熱心國事，自願努力救國工作，並曾有團體活動之經歷，文筆通暢，辦事敏捷，口才流利者爲限，辦事時間每日下午七時至十時，每月由本團致送夫馬費三十元至四十元，願徵者請先具自撰文稿一篇，并以略歷見致，逕寄本會。（題爲「救國最切要之辦法」）合格者函約面談，不合恕不作復。

上海北四川路橫浜橋

精武會救國團啓事

揭穿日本侵略中國之全部陰謀

本社已將日本田中內閣侵畧滿蒙之積極政策，印十萬册，每册成本連同印刷費及郵費本埠二分半，外埠三分，函索郵寄。如大宗購買，每百册二圓，郵費另加。

生活週刊社謹啓